

LA BALANCE COMMERCIALE ALIMENTAIRE

À FIN MAI 2022

- La balance commerciale alimentaire a enregistré au cours du mois de mai de l'année 2022 un déficit de **1368,4 MD** contre un déficit de **688,3 MD** durant la même période de l'année précédente ; enregistrant ainsi, un taux de couverture de **65,9%** en 2022 contre **75,2%** en 2021.
- En termes de valeur, les exportations alimentaires ont enregistré une hausse de **27,0%** alors que les importations ont augmenté de **44,7%**.
- Le déficit enregistré est essentiellement le résultat de l'accroissement du rythme des importations des céréales (**+41,8%**), du sucre (**+233,7%**) et des huiles végétales (**+78,9%**) et ceci malgré la hausse des exportations de l'huile d'olive (**+34,3%**).
- L'aggravation du déficit extérieur est surtout liée à l'augmentation du rythme des importations des céréales durant les deux derniers mois.
- Une nette amélioration du prix moyen de l'huile d'olive (**10,40 DT/kg**) enregistrant une hausse de **29,7%** par rapport à l'année précédente.
- Le prix du blé dur a enregistré une hausse de **91,6%** par rapport à l'année dernière. Les prix des autres produits céréaliers (blé tendre, orge et maïs) ont enregistré une hausse variant entre **38%** et **56%**, cette hausse est principalement liée aux répercussions de la guerre entre la Russie et l'Ukraine.

Balance alimentaire à fin mai 2022

| | En MD | | Variation (%) | |
|----------------------|------------|------------|---------------|-----------|
| | 05 mois-21 | 05 mois-22 | 2021/2020 | 2022/2021 |
| Exportations | 2087,2 | 2650,1 | -8,8 | 27,0 |
| Importations | 2775,5 | 4018,5 | 12,8 | 44,8 |
| Solde | -688,3 | -1368,4 | *** | *** |
| Tx de couverture (%) | 75,2 | 65,9 | *** | *** |

Source : INS.

Evolution du solde mensuel de la balance commerciale alimentaire au cours des cinq premiers mois de 2021 et 2022.

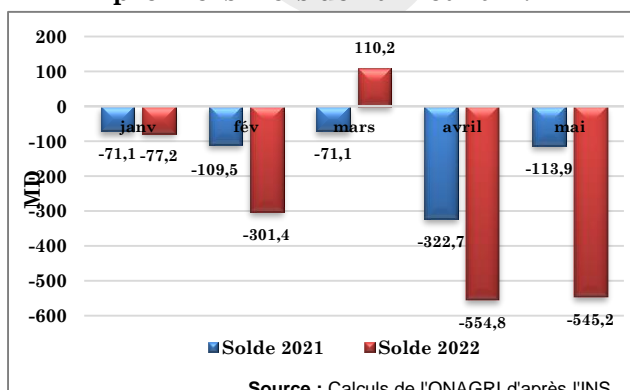

Taux de couverture mensuelle de la balance commerciale alimentaire au cours des cinq premiers mois de 2022.

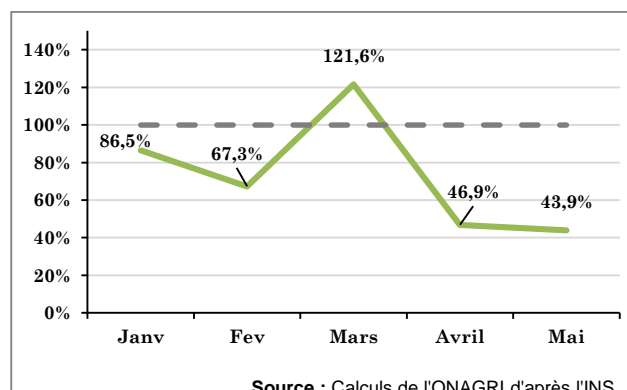

EXPORTATIONS

Part des produits exportés dans les exportations alimentaires totales à fin mai 2022

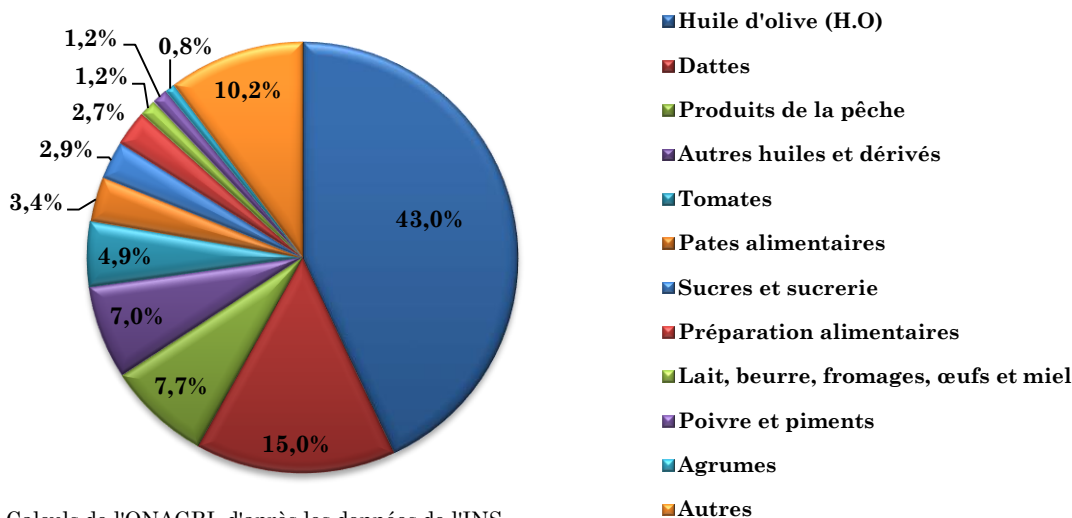

Source : Calculs de l'ONAGRI d'après les données de l'INS.

Évolution des principaux produits exportés : À fin mai 2021 - 2022

| Produits | 2021 | 2022 | 2022/21 | 2021 | 2022 | 2022/21 | 2021 | 2022 | 2022/21 |
|----------------------|--------------------|-------|---------|-------------|--------|---------|--------------|-------|---------|
| | Quantités (1000 T) | | | Valeur (MD) | | | Prix (DT/Kg) | | |
| | | | % | | | % | | | % |
| Huile d'olive | 105,8 | 109,6 | 3,6 | 849,0 | 1140,3 | 34,3 | 8,02 | 10,40 | 29,7 |
| Produits de la pêche | 9,1 | 9,8 | 7,7 | 191,5 | 205,0 | 7,0 | 21,04 | 20,92 | -0,6 |
| Dattes | 63,7 | 70,8 | 11,1 | 372,0 | 398,5 | 7,12 | 5,84 | 5,63 | -3,6 |
| Agrumes | 16,7 | 12,6 | -24,6 | 24,1 | 20,4 | -15,4 | 1,44 | 1,62 | 12,2 |
| Tomates | 15,3 | 20,2 | 32,0 | 104,5 | 130,2 | 24,5 | 6,84 | 6,46 | -5,7 |

Source : Calculs de l'ONAGRI d'après les données de l'INS.

Les prix à l'exportation ont observé une hausse de 29,7% pour l'huile d'olive et de 12,2% pour les agrumes, par rapport à la même période de l'année précédente. Par contre ceux des tomates, des dattes et des produits de la pêche ont baissé respectivement de 5,7%, 3,6% et de 0,6%.

Evolution mensuelle des exportations de l'huile d'olive au cours de 2022*

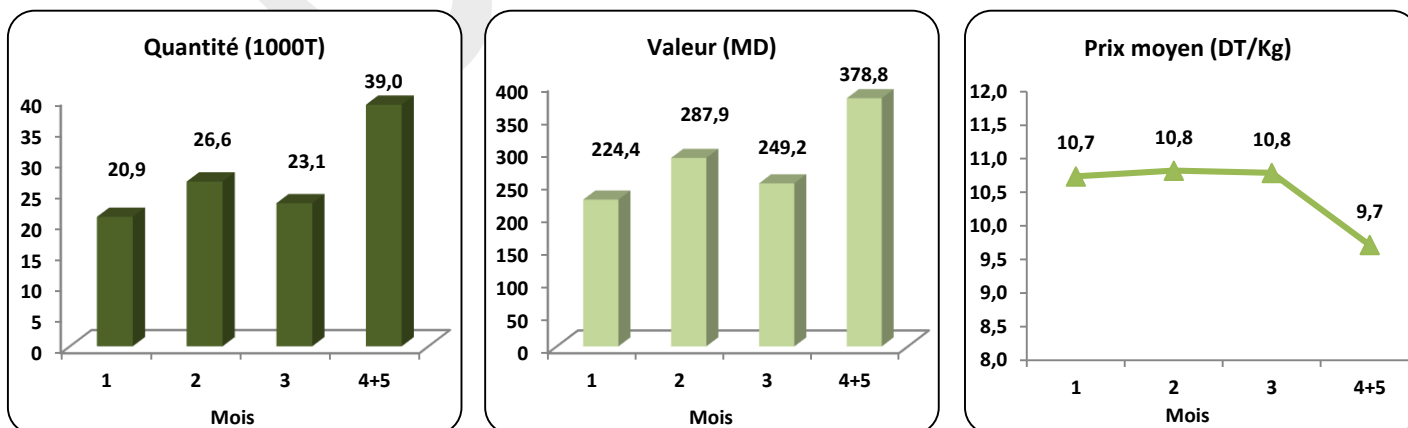

Source : Calculs de l'ONAGRI d'après les données de l'INS.

* : la catégorie de l'huile d'olive n'est pas spécifiée (huile d'olive extra vierge, huile de grignon d'olive,...) ce qui affecte la variation du prix moyen.

IMPORTATIONS

Part des produits importés dans les importations alimentaires à fin mai 2022

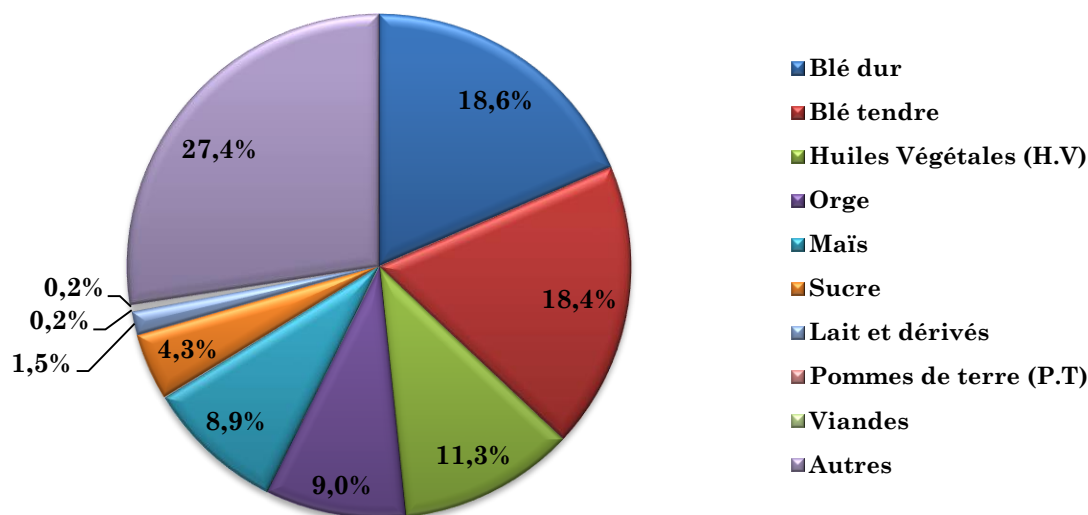

Source : Calculs de l'ONAGRI d'après les données de l'INS.

Évolution des principaux produits importés : À fin mai 2021 - 2022

| Produits | 2021 | 2022 | 2022/21 | 2021 | 2022 | 2022/21 | 2021 | 2022 | 2022/21 |
|------------------|--------------------|-------|---------|-------------|-------|---------|--------------|------|---------|
| | Quantités (1000 T) | | | Valeur (MD) | | | Prix (DT/Kg) | | |
| | | | % | | | % | | | % |
| Blé dur | 417,6 | 378,9 | -9,3 | 428,9 | 745,6 | 73,8 | 1,03 | 1,97 | 91,6 |
| Blé tendre | 513,2 | 596,4 | 16,2 | 409,2 | 740,5 | 81,0 | 0,80 | 1,24 | 55,7 |
| Orge | 460,4 | 317,4 | -31,1 | 336,1 | 362,3 | 7,8 | 0,73 | 1,14 | 56,4 |
| Maïs | 506,3 | 344,2 | -32,0 | 382,2 | 358,5 | -6,2 | 0,75 | 1,04 | 38,0 |
| Pomme de Terre | 1,8 | 5,1 | 183,3 | 3,0 | 9,3 | 210,0 | 1,67 | 1,82 | 9,4 |
| Viandes | 0,5 | 1,1 | 120,0 | 2,0 | 8,7 | 335,0 | 4,00 | 7,91 | 97,7 |
| Lait et dérivés | 6,5 | 7,0 | 7,7 | 44,9 | 61,1 | 36,1 | 6,91 | 8,73 | 26,4 |
| Huiles Végétales | 95,0 | 106,0 | 11,6 | 254,2 | 454,8 | 78,9 | 2,68 | 4,29 | 60,3 |
| Sucre | 56,3 | 116,6 | 107,1 | 51,7 | 172,5 | 233,7 | 0,92 | 1,48 | 61,1 |

Source : Calculs de l'ONAGRI d'après les données de l'INS.

- A fin mai 2022, on note une hausse importante des importations des viandes, du sucre et de pomme de terre.
- Les prix à l'importation des céréales ont connu une hausse de (+91,6%) pour le blé dur, de (+56,4%) pour l'orge, (+55,7%) pour le blé tendre et de (+38,0%) pour le maïs. Il en est de même pour le prix du sucre (+61,1%) et des huiles végétales (+60,3%).

Evolution mensuelle des importations des céréales au cours de 2022

Blé dur

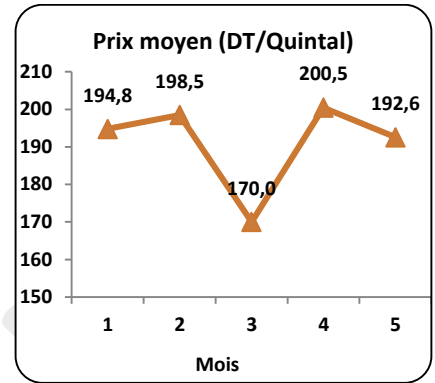
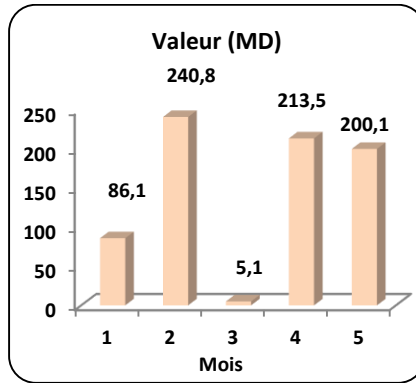
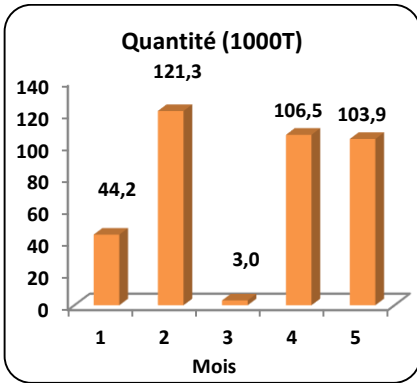

Blé tendre

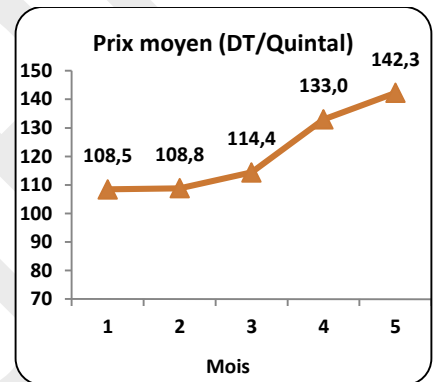
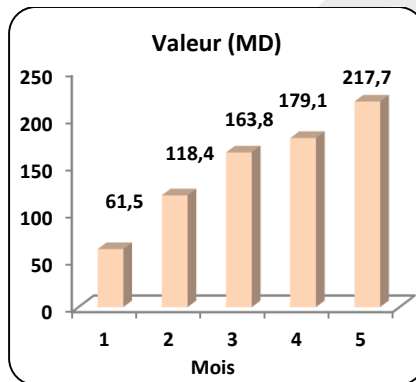
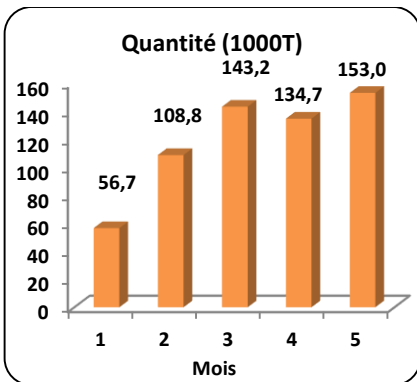

Orge

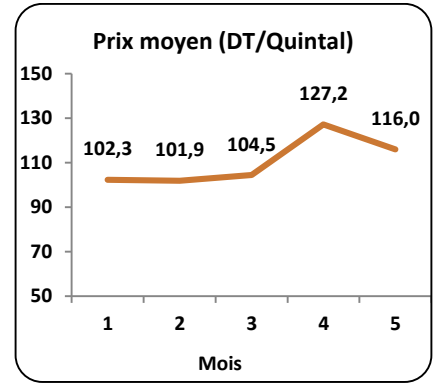
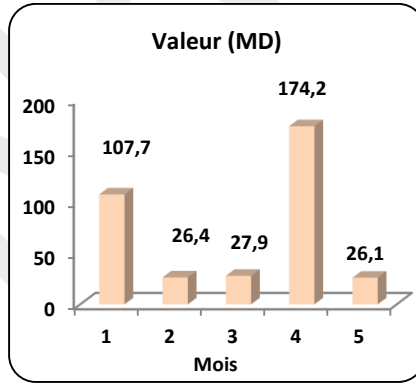
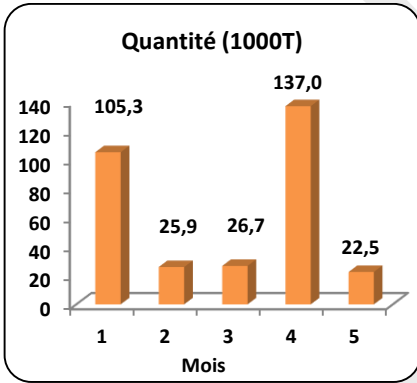

Maïs

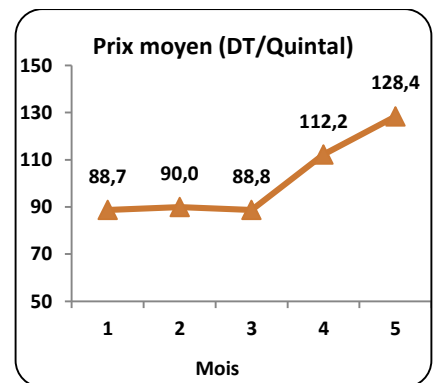
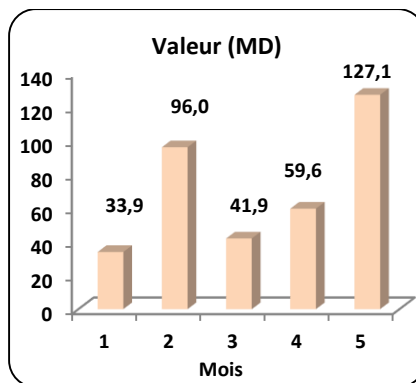
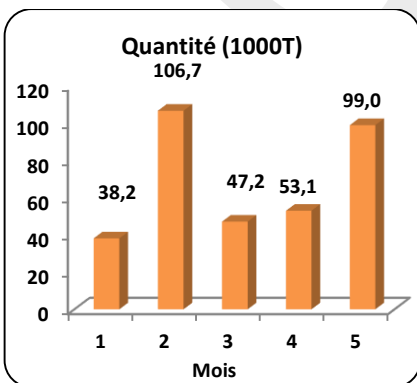

Source : Calculs de l'ONAGRI d'après les données de l'INS.

Structure des échanges commerciaux de la Tunisie à fin mai 2022 (en MD)

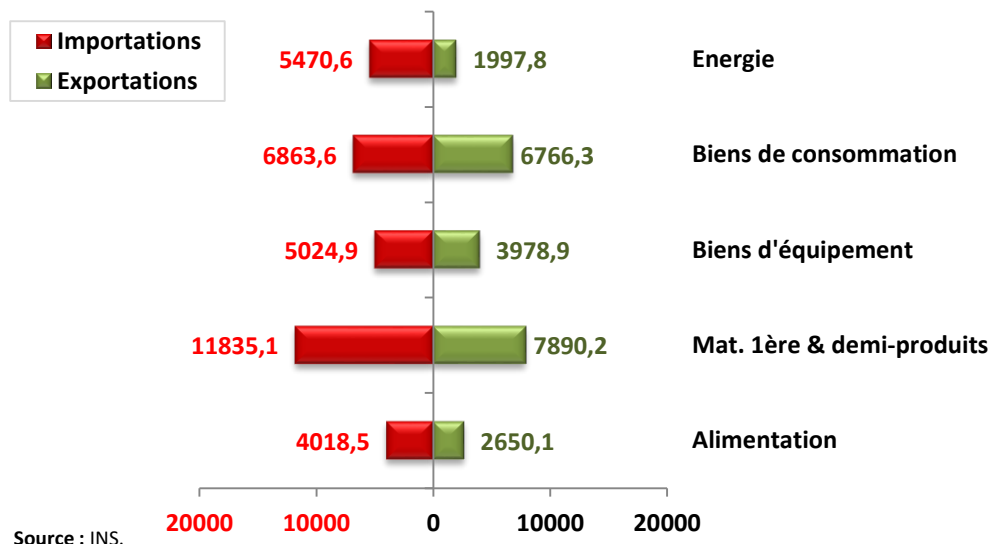

- Le déficit de la balance commerciale globale du pays à fin mai 2022 a enregistré une hausse de **67,1%** avec (-9929,4 MD) en 2022 contre (-5941,1 MD) en 2021.
- Le total des importations est passé de 24551,6 MD en 2021 à 33212,7 MD en 2022 soit une hausse de **35,3%**.
- Les exportations ont augmenté de **25,1%** passant de 18610,5 MD à 23283,3 MD.
- Les deux groupes de produits celui de l'énergie et celui des matières premières et demi-produits ont représenté ensemble **52,1%** des importations totales du pays.
- Les exportations alimentaires ont représenté **11,4%** des exportations totales.
- Les importations alimentaires ont représenté **12,1%** des importations totales.
- La part du déficit de la balance commerciale alimentaire dans le déficit de la balance commerciale globale a augmenté de **2,2 points de pourcentage** par rapport à la même période de l'année dernière passant de **11,6%** à **13,8%**.

Elaboré par Mme Yosra DOUIRI.